RELATIONS DEPARTMENT
RESEARCH LIBRARY

مؤتمر فى جنيف لوقف صناعة القنابل الذرية يضم جميع الدول

صحيفة يومية تصدر عن
الشركة العربية للطبع والنشر
بمكة المكرمة
رئيس التحرير المسئول
فؤاد شاكر

البلاد السعودية
صحيفة الشعب العربى السعودى

الاشتراكات
٤٠ ريالا فى الداخل
٦٠ ريالا فى الخارج
الاعلانات
يتفق بشأنها مع ادارة الجريدة
المكاتبات
الخاصة بالتحرير ترسل الى رئيس التحرير
الخاصة بالادارة ترسل الى مدير الادارة
٢٣٤٦ تليفون التحرير ٢٣٥٦ تليفون الادارة

العدد ٢٧٧٦ (٤ صفحات) مكة المكرمة ـ الاثنين ٢٩ ذو القعدة سنة ١٣٧٧ هجرية ١٦ يونيه سنة ١٩٥٨ ميلادية ـ ٢٥ الجوزاء سنة ١٣٣٦ شمسية (٣ قروش) السنة الثانية والعشرون

رأى

الذوق شىء .. ليس فى الكتب .. واذا سمح لى القارىء ببعض المغالطة ـ فاننى اقول انه ـ اى الذوق ـ ليس موجودا فى الصحف لدينا ..

واظن ان ذلك كاف ليدرك القارىء ما اقصده من ذكر عدم وجود الذوق فى الصحف السعودية .. وهذا امر طالما اشتكى منه القراء والكتاب على السواء ..

فالواقع الذى نشاهده كل صباح ، يدل على ان صحفيينا المحترفين الافاضل ربما قد انصرفت عنايتهم كلها الى المضمون والجوهر .. فلم يبق لديهم ادنى قدر من العناية يصرف الى الشكل وتجميله .

وما من شك فى ان التبويب الصحفى لدينا قد اصبح تبعا لذلك عملية تشبه الى حد كبير عملية طهى الشربة ، او الرز والعدس ، لا فرق بينهما فى التقديم والتاخير .. ولكى لا يتهمنى القارىء الكريم ـ اذا كان من اولئك الذين يصرون على التزام حسن الظن دون مبرر ـ لكى لا يتهمنى بالمبالغه ، فاننى ادعوه الى القاء نظرة الناقد على اية صحيفة ليجد مصداق ما نقول وزيادة .. فاخبار المجارى والدبول المفتوحة ، والكلاب الضالة وما الى ذلك من شئون الحياه العامة .. تقبع جنبا الى جنب مع قصائد الشعر ، وفنون الادب .. الامر الذى يقلل من اهمية النقد الاجتماعى ، كما يفسد جو الشعر الراقى

ليس هذا فحسب .. بل ان الملاحظ ان معظم الصحف لا تبذل اى مجهود نحو التجميل بشكل يوحى بالارتجال .. واكاد اقول بانعدام الذوق فى بعض الاحيان .

وقد يعترض على كل ذلك بعض الناس بأن تطورنا الصحفى لم يدخل بعد ذلك الطور الذى يمكنه من التفنن شكلا وموضوعا ، وخاصة بسبب ضعف الامكانيات .

بيد أن ما اعنيه بانعدام التبويب فى صحفنا ليس ذلك الترف المادى الذى يمثل ضخامة الامكانيات ، قدر عنايتى بنوع التبويب العادى الذى يتمثل فى احسان توزيع الموضوعات بين الصفحات من جهة ، وفى الصفحة الواحدة من جهة اخرى ..

وبعد .. فاننى اتهم حضرات الصحفيين المحترفين وانتظر مع القراء منهم الجواب

عباس فائق غزاوى

العلماء والخبراء يشتركون فى مؤتمر
جنيف لوقف التجارب الذرية

اعلنت الولايات المتحدة ان الاتحاد السوفياتى قد فسر المسائل المتعلقة بموقفها تجاه عقد المحادثات الفنية الاشراف على اتفاقية لوقف التجارب النووية تفسيرا بعيدا .. وقد طلبت الولايات المتحدة ايضاحا من الاتحاد السوفياتى حول هذه القضية .

وتقول وكالة اليونايتدبرس ان وزارة الخارجية الامريكية اوردت ملاحظاتها هذه فى بيان اصدرته حول المذكرة السوفياتية الاخيرة بصدد المحادثات الفنية المزمع اجراؤها فى جنيف واعربت وزارة الخارجية الامريكية عن امتعاضها لموقف الاتحاد السوفياتى تجاه الكيفية التى سيتم بموجبها تشكيل الوفود التى ستشترك فى محادثات جنيف

وقالت الوزارة انه قد تبين ان روسيا تحاول الزام الولايات المتحدة سبقا بعقد اتفاقية فى المستقبل حول وقف التجارب

والمقرر ان الاتحاد السوفياتى كان قد بعث بمذكرة الى كل من الولايات المتحدة وبريطانيا حول التى تقدم بها الرئيس ايزنهاور لعقد المحادثات الفنيه فى جنيف وقد استقر الرأى ان يمثل الاتحاد السوفياتى وفدا من ثمانية اعضاء غير ان المذكرة الروسية اوردت بعض الملاحظات حول موقف الطرفين من قضية وقف التجارب النووية .

واضافت وزارة الخارجية الامريكية تقول انها تود الحصول على بعض الايضاحات حول هذه القضية عن طريق الاتصالات الدبلوماسية وذلك لبدء هذه المحادثات فى موعدها المقرر .

ومن جهة اخرى رفض المستر ريب السكرتير الصحفى لوزارة الخارجية الامريكية التعليق عما اذا كانت الولايات المتحدة تعتقد بان الاتحاد السوفياتى اخذ يضع العراقيل التى قد تؤدى الى تاجيل عقد مؤتمر جنيف وقال المستر ريب علينا الان الانتظار وترقب ما قد يحدث من تطورات واضاف انه من المأمول ان ينعقد المؤتمر فى اليوم الاول من يونيو القادم .

اما النقاط التى طلبت الولايات المتحدة ايضاحها فهى تتعلق بتشكيل وفود الطرفين

فقد اعلنت الولايات المتحدة وبريطانيا وفرنسا وربما من بعض الدول الاخرى

غير ان الاتحاد السوفياتى قال فى مذكرته الاخيرة انه يوافق على تشكيل وفد غربى من العلماء الامريكيين والبريطانيين والفرنسيين دون اية اشارة الى خبراء الدول الاخرى . والمعروف ان الاتحاد السوفياتى ينوى ان يشكل وفده من العلماء الروس والتشيكيين والبولنديين

اما النقطة الثانية فتتعلق بالزام الولايات المتحدة بوقف التجارب النووية فى المستقبل . ومما يجدر ذكره هنا ان الولايات المتحدة كانت قد اصرت طوال هذه المدة على أن المحادثات التى ستعقد حول قضية الاشراف على اتفاقية لوقف التجارب النووية لن تلزم أيا من الطرفين بعقد مثل هذه الاتفاقية غير ان المذكرة السوفيتية افترضت مقدما ان الطرفين سيتوصلان بعد هذه المحادثات الى اتفاقية لوقف هذه التجارب من قبل جميع الدول التى تمتلك هذه القنابل .

ديجول يغير النظم فى فرنسا !!

يسير ديجول بالحكم فى فرنسا سيرا حثيثا الى الديكتاتورية الفاشية ويعتبر هذا الانقلاب فى نظام الحكم نتيجة للتفكك الداخل فى فرنسا وضعف السياسة وحرب الجزائر التى انهكت فرنسا واشاعت فيها الفوضى فى الاقتصاد والاضطراب فى الحكم .. وقد صرح ديجول رئيس الوزارة الفرنسية بان على فرنسا ان تاخذ نفسها من الآن بتبوىء مكانها اللائق فى العالم الغربى والا تداعى مركزها واصبحت تواجه مستقبلا قاتما .

واهاب الجنرال ديجول الذى كان يلقى بيانا بالراديو اهاب بالشعب الفرنسى الاسهام فى ما أسماه بالمرحلة الاولى من مراحل البعث الجديد . وقال انه سيشرع مع اعضاء حكومته فى مطلع الخريف المقبل فى وضع نظم جديدة للحكم تحل محل النظم الحالية البالية وتمكن البلاد من التمتع من جديد بالاستقرار فى ظل اداة حكومية قوية . وقال الجنرال ديجول انه عندما تولى السلطة كانت البلاد على شفا حرب اهلية تتنازعها مختلف التيارات حتى لقد كان يتراىء للعالم الخارجى انها سائرة الى الاضمحلال لا محالة . واضاف قائلا . ان محنة الجزائر التى كانت محكا للجيش قد اثارت فى نفوس الفرنسيين موجة من النقمة على الحاضر وقبسا من رجاء فى ان تتغير الحالة فى المستقبل

واستطرد الجنرال ديجول قائلا ان الاحزاب السياسية فى فرنسا وان ظلت طوال السنوات الاثنتى عشرة الماضية تهيمن على مصير شعب يقف منقسما على نفسه وسط عالم محفوف بالمخاطر فانها قد عجزت ان تدير دفة الحكم فى الاتجاه الصحيح .

وعلقت صحيفة نيويورك تايمس الامريكية على الاوضاع فى فرنسا بقولها ان نجاح الجنرال ديجول فى ما يهدف الى ادخاله من اصلاحات يتوقف على مدى قدرته على استمالة الجيش الفرنسى الى جانبه

وأضافت الصحيفة قائلة ان الجنرال ديجول فى الوقت الذى يعكف فيه على اعداد هذه الاصلاحات يواجه . موجة من التذمر ضد سياسته الاعتدالية من العناصر نفسها التى قبل مدة وجيزة شقت عصا الطاعة ضد الحكومة الشرعية فى باريس منادية بعودته الى الحكم واستطردت الصحيفة تقول ان العسكريين مازالوا يسيطرون على لجان السلامة العامة فى الجزائر

آخر خبر

اندلعت الحرب الاهلية فى لبنان على نطاق واسع ..

الجلاء عن مراكش

علم من بعض المصادر المطلعة ان القوات الفرنسية الموجودة فى مراكش اخذت تجلو عن الاراضى المراكشية بصورة تدريجية مستمرة وذلك على اثر الطلب الذى تقدمت به حكومة مراكش الى الحكومة الفرنسية الخاص بوجوب جلاء هذه القوات عن مراكش ، ففى شهر مارس الماضى تم انسحاب القوات الفرنسية من سبعة مراكز ، وفى شهرى ابريل ومايو الحالى تم انسحابها من عشرة مراكز ، وقبل آخر مايو سيتم الانسحاب من ثلاثة مراكز فى الناحية الشرقية لمراكش وبذلك سيكون مجموع القوات الفرنسية المنسحبة من الناحية الشرقية خمسة آلاف جندى وهى تكون نصف القوات الفرنسية التى كانت مرابطة فى تلك الناحية ، وتقول بعض الاوساط المطلعة انه قد تم جلاء خمسة عشر الف جندى فرنسى من مجموع القوات الفرنسية المرابطة فى المغرب والتى كانت تبلغ خمسة واربعين الف جندى ، وتؤكد الاوساط ان عدة مراكز اخرى سيتم الجلاء عنها خلال الشهر المقبل وستبذل الحكومة المراكشية اقصى جهدها ليتحقق الجلاء التام .

اليونايتدبرس

لماذا لا يوجد تمثيل سياسى
بين امريكا والمانيا الشرقية ؟

أعربت حكومة المانيا الشرقية عن استعدادها للافراج عن العسكريين الامريكيين التسعة المحتجزين لديها شريطة موافقة الولايات المتحدة على الدخول معها فى مفاوضات مباشرة بهذا الشان والمعروف انه لا يوجد تمثيل دبلوماسى بين الولايات المتحدة والمانيا الشرقية ، وكان هؤلاء العسكريون التسعة قد أوقفوا رهن التحقيق عندما اضطرت الطائرة العمودية التى كانوا يستقلونها الى الهبوط فى المانيا الشرقية تحت تهديد المقاتلات النفاثة بدعوى انتهاكا الفضاء الاقليمى لالمانيا الشرقية .

برلين الشرقية ى . ب

اشاعة روح التذمر ضد ديجول

اجتمعت لجنة السلامة العامة فى الجزائر التى تتشكل من غلاة المستوطنين والعسكريين الفرنسيين لرسم الخطط الخاصة بنشر روح التذمر والامتعاض ضد الجنرال ديجول فى فرنسا نفسها وكانت هذه اللجنة هى التى ساعدت الجنرال ديجول على تولى زمام الحكم فى فرنسا غير انها عادت فانقلبت عليه عندما رفض الانسياق معها فى تيار التطرف وقد عقد اعضاء اللجنة اجتماعا صباح أول أمس بناء على دعوة من نائب رئيسها ليون دلبيك الذى اطلع الاعضاء على نتائج زيارته الاخيرة الى فرنسا .

المنبع
ثم .. المصب

ظلم ذوى القربى

ضجيج وعجيج بين الاقرباء وذوى رحم ، يدلى كل منهم ببراهين ويظهر مستندات لاثبات ظلم قريب او حيف رحيم .. وملاحاة بين شركاء متشاكسين حول استحقاق او نظارة فى وقف .. وصخب ولجب بين منتفعين من « وجبات عين » زراعية او خصومة على حدود ارض مزروعة .. كل اولئك وما شابه او قارب ـ تزخر بهم المحاكم .. فاذا قال الشرع كلمته فان المحكوم عليه يستقبل الحكم بغصة ، ويتجرعه ولا يكاد يسيغه .. وتترسب المرارة فى تضاعيف النفوس .. وتبقى الحزازات ما بقى الزمن .. وما بقيت النفوس .. كل هذا والاحكام تستند الى القرآن والحديث ونصوص الفقهاء المجتهدين .. ولكن لان احد الخصمين هزم علنا فى قضية كان يريد ان ينتصر فيها باى اسلوب وباى شكل من الشكول .. ولا سبب غير هذا ..

والحل ان تنتخب لجان فرعية فى كل محلة ، لجنة مثلا توجه اليها القضايا قبل ان تدرج رسميا فى المحاكم .. تتوسط بقدر الامكان بين الطرفين وتسعى بالصلح والتوفيق .. فان استطاعت فبها ونعمت والافما عليها الا ان تعيدها للمحكمة مرة اخرى .. ولا اقصد كل قضية .. وانما قضايا معينة .. لقد نجحت هذه اللجان فى عام ٦٨ عندما تشكلت لجنة العقار العليا وانبثقت عنها لجان فرعية تتكون من اعضاء شرف يقومون بالعمل احتسابا للاصلاح .. فهدات نفوس .. وجبرت خواطر .. ثم فضت خصومات .. وحسمت منازعات باسلوب جعل كلا الخصمين يشعر اما انه متفضل على الآخر او الآخر متفضل عليه ..

الا ترون ان هذا الحل فكرة تستحق البحث ؟!

حامد مطاوع

تعليق سياسى

.. الانسانية الصاعدة والسياسة الصاعدة لم تلتقيا على صعيد واحد من منذ خمسين عاما كما التقتا فى كفاح الجزائر .. طوال هذه الاعوام .. لجأت فرنسا لتبرير بقائها فى الجزائر الى دعوى حماية الاقليات الفرنسية التى هى فى الواقع ليست فرنسية بقدر ما هى اوروبية اذ ليس فى الجزائر سوى ٧٥٠ الف فرنسى تقريبا مقابل شعب يزيد عن العشرة ملايين جزائرى .. وليس اولئك الفرنسيين كلهم من ابناء (السين) بل هم مهاجرون تختلف اصولهم من اسبان وايطاليين ومالطيين وغيرهم .. اصبحوا فرنسيين بموجب قانون التجنس الاجبارى الصادر فى ١٨٨٩ م والذى يعتبر اطفال الاجانب الذين يولدون على أرض الجزائر مواطنين جزائريين بصورة (آلية) .. لترويج اقلية فرنسية توازن السكان الجزائريين الاصليين .. !

وقبل ذلك فى يوم ٢٢ يوليو سنة ١٨٣٤ م على وجه التحديد اعلنت فرنسا ان الجزائر « ملكية فرنسية » هكذا .. اغتصابا واستلابا .. فلا تعجب اذن اذا عرفت ـ لاول مرة فى التاريخ ـ فى تاريخ العالم قاطبة ان النظام الاساسى للحكم الفرنسى فى الجزائر اول نظام فريد فى نوعه على ظهر الكوكب الارضى ! فحتى هذه اللحظة لا تملك فرنسا اى وثيقة تمكنها ـ من وجهة النظر القانونية المحضة ـ ان تستند عليها لبقائها فى الجزائر .. اية وثيقة وقعها ممثلو البلد المحتل يتنازلون بمقتضاها عن السيادة وينقلون السلطة الى يد فرنسا الغازية .. والتقتا السياسة الصاعدة والانسانية الصاعدة مرة ثانية يوم ١٦ سبتمبر ١٩٥٧ حينما اعلنت جمهورية «اكوادور» تاييدها لكفاح شعب الجزائر وظننا ان الانسانية الصاعدة والسياسة الصاعدة ستلتقيان فى عهد ديجول على الصعيد الفرنسى فتستقل الجزائر لكنه خيب آمالنا

سليمان قاضى

خلاصة أنباء العالم

• يعتبر مؤتمر المبعوثين الدبلوماسيين اليابانيين فى الشرق الاوسط الذى اختتم اعماله امس الاول فى القاهرة المؤتمر الخامس الذى تعقده اليابان لمبعوثيها الدبلوماسيين فى الشرق الاوسط بعد الحرب العالمية الثانية وقد دام هذا المؤتمر ثلاثة ايام وتم خلاله استعراض العلاقات السياسية والتجارية والاقتصادية التى تربط اليابان بدول المنطقة وسيرفع المؤتمرون تقريرا الى وزارة الخارجية اليابانية يضمنونه توصياتهم الخاصة بوسائل تعزيز الروابط بين اليابان ودول المنطقة

• اشاعت الانباء قبل مدة تقدم اندونيسيا لامريكا بشراء اسلحة

وقد اعلن السيد جواندا رئيس وزراء اندونيسيا انه لانية لحكومته فى ابتياع السفن الحربية من بريطانيا وان كانت تسعى الى عقد صفقة لاشتراء انواع اخرى من المعدات الحربية البريطانية بما فى ذلك الطائرات

وستوفد اندونيسيا الى بريطانيا بعثة من الضباط للتدريب على فنون القتال الحديثة . وكان الجنرال سير فرانسيس فينتج من كبار البريطانيين الذى يقوم حاليا بزيارة اندونيسيا قد تقدم بهذا الغرض للحكومة الاندونيسية .

قبل الطبع

احترق قصر السيد سامى الصلح فى بيروت يوم امس بفعل الحوادث التى وقعت ..

همسة اليوم

الاحظ وانا فى طريقى الى بيتى ظهر كل يوم ، وبعض الاحيان فى ضحوة النهار وبعد الظهر ، رتلا من السيارات « الاتوبيس » التى تتولى الشركات بواسطتها نقل الحجاج من جدة ، ومن المدينة ، الى مكة ، واقفة امام منطقة سؤال الحجاج عن مطوفيهم لدى نقيب السؤال بجرول .. ويقال ان بعض هذه السيارات يقف ساعة او بعض ساعة ، وفى وسطها الحجاج ـ وربما أكثر ، ولا أدرى .. ولو صح هذا فالوقت ـ أى الظهر او الضحى ـ هو وقت شدة الحرارة والسموم ، وبقاء الحجاج فى سياراتهم تلفحهم السموم ، وتشويهم الحرارة أمر غير معقول .. فلماذا لا تبنى لهم مظلات ، او مظلة واحدة مؤقتا يستظلون فى ظلها ريثما يرتب أمرهم النقيب ويرحلهم الى مطوفيهم ؟ .. ان حكومة جلالة الملك قد عممت المظلات فى جدة ، وعرفات ومنى ، وفى الطريق .. فلتكن هذه المظلة او المظلات المقترحة لمنطقة السؤال بمكة من ضمن الاعمال الجليلة التى حققتها الحكومة لراحة الحجاج ، واعتقد أن على نقيب السؤال بمكة ان يلفت نظر رئاسة المطوفين او المديرية العامة للحج الى هذه المسالة .. وما اشك فى انها ستستجيب وستسرع بعمل مظلة او اكثر رحمة بالحجاج .

وربما يقال ان هذه الملاحظة قد جاءت متاخرة بعض الوقت .. وان الوقت الآن لا يكفى لعمل المظلات ، فلا بد من حل للمشكلة التى يعانى منها الحجاج الحر والسموم ، وربما ـ لا قدر الله ـ ضربة الشمس او ضربة الحر .. والحل هو اننى اذكر انه فى بعض السنوات الماضية قد صدرت الاوامر بعدم ترحيل الحجاج بين جدة ومكة وقت القيلولة ، اتقاء لهذه المشاكل .. فلماذا لا ينفذ هذا الأمر فى هذه الايام ، ويمنع ترحيل الحجاج من جدة ابتداء من الساعة الثانية صباحا حتى صلاة العصر .. وبذلك يكون سفر الحجاج فى وقت معقول ومقبول ..

ويقول احد الرسميين ان الامر بعدم الترحيل فى وقت القيلولة ما زال سارى المفعول .. فانا اقول له انى وغيرى قد راينا الحجاج يقفون فى وقت القيلولة بسياراتهم عند منطقة السؤال بمكة ، ويستطيع اى مسئول ان يتاكد من هذا فى اى يوم يشاء ..

فارجو من مديرية الحج ان تلاحظ هذه المخالفة وان تشدد فى منع السفر بواسطة الشرطة ، وان تامر ايضا بتخفيف اجراءات التفتيش بمراكز الطريق من جهات مختلفة فان هذا ياخذ وقتا طويلا على الحجاج فى الوصول الى مكة ، ويقولون ان هذا الوقت يصل الى ساعات .. وان تاخذ فى اجراءات انشاء المظلات للموسم القادم ان شاء الله ان تعذر عليها ادراك هذا الموسم .

ابو نظارة

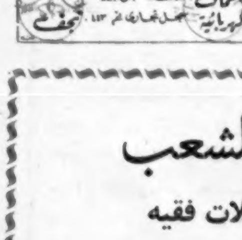

الرخاء للشعب
يسر محلات فقيه
ابتداء من غرة الحجة ٧٧
أن تعلن عن تخفيض عظيم فى أسعار السمن

حي على الصلاة

الفجر ١٠ر٩ الاشراق ٣٨ر١٠
الظهر ٢٢ر٥ العصر ٤٠ر٨

الاذاعة السعودية

فترة الصباح

٣٠ر٦ الفتاح
٣٢ر٦ القرآن الكريم – ما تيسر من سورة الحجرات – تلاوة الشيخ محمود علي البناء
٥٢ر٦ قراءة برنامج اليوم
٥٧ر٦ موسيقى
٠٠ر٧ حكمة اليوم – يقدمها عباس غزاوى
١٠ر٧ موسيقى
١٥ر٧ نشرة الاخبار الاولى
٣٠ر٧ الحان الصباح
٤٠ر٧ حديث – لفضيلة الشيخ ابراهيم الشورى
٥٥ر٧ موسيقى واناشيد
١٠ر٨ اهم انباء الصباح
١٥ر٨ ختام – السلام الملكى

فترة الظهيرة

٠٠ر٢ الفتاح
٠٢ر٢ القرآن الكريم – ما تيسر من سورة الاسراء – تلاوة الشيخ سيد محمد نقشبندى
٤٥ر٢ موسيقى واناشيد
٠٠ر٣ نشرة الاخبار الثانية
٢٢ر٣ موسيقى
١٥ر٣ موسيقى واناشيد
٠٠ر٣ نشرة الاخبار الثانية
١٥ر٣ موسيقى واناشيد
٣٠ر٣ ختام – السلام الملكى

فترة المساء

٠٠ر٨ الفتاح
٠٢ر٨ القرآن الكريم
٢٢ر٨ حديث المساء
٣٢ر٨ مقتطفات ادبية
٣٦ر٨ اذان العشاء
٤٠ر٨ قراءة تفاصيل برنامج السهرة
٤٥ر٨ من مكتبة المذيع – برنامج يقدمه الليلة محمد غنيم
٠٠ر٩ نشرة الاخبار الثالثة
١٥ر٩ يعلن فى حينه
٣٠ر٩ مع الحجاج – يقدمه خميس سويدان
٠٠ر١٠ مختارات من الموسيقى والاناشيد
١٥ر١٠ من حكايات الموسم – يقدمه بدر كريم ومحمد مشيخ
٣٠ر١٠ موسيقى واناشيد
٤٥ر١٠ موجز انباء اليوم
٠٠ر١١ مع البعثات – يقدمه حسن الطوخى
١٥ر١١ موسيقى واناشيد
٠٢ر٢ القرآن الكريم ما تيسر من سورة
٠٠ر٢ الفتاح

العامود المتنقل

العامود اليوم فى جدة ، وقد انتقل الى ساحة التفتيش بجمرك المطار ، وتنقل بين الاقسام التى تهم المسافرين من جمرك وحركة وجوازات .. وصدقوه اذا قال لكم انه لم يستطع ان يحيى اصدقاءه من الموظفين هنالك الا بطريقة «يودون التحيه من بعيد..» ولو حوقه من ان يقال عنه انه جاء متغزلا لامتنعلالانجاز ماموريته لحمل البيت .. وقد شاهد الزحام .. الزحام .. يعانيه المسافرون والمراجعون و كذلك الموظفون فى الغرف المخصصه لهم لا تزيد مساحه كل منها عن مساحه « أكشاك المرطبات » الا قليلا .. فالغرفه التى تسع لاثنين ترى فيها ما لا يقل عن خمسه من الموظفين وعددا غير محدود من المراجعين ويراهم من الضنك وكانهم فى « علبه مقفوله » .. الحقيقة ان العامود لم تعجبه هذه الحالة ، فالمطار اول رواق يدلف منه المسافر الى البلد ، فالمفروض ان تكون وسائل الراحة متوفرة فيه نسبيا وان تكون الادارات التى تهم المسافرين فيه بشكل يجعل الكتاب يقرأ من عنوانه ..

وسأل العامود «من قريب من بعيد» : الا يمكن ان تتحسن الحالة بطريقة او باخرى ؟ .. قالوا له الحل فى المبنى المجاور .. وحيث ان العامود ليس « بعامود متين » كما ظنه البعض فقد اتخذ سبيلا سريا وطريقا عجبا حتى استطاع ان يفلت من الزحام وغادر المطار بسرعة و « رشاقة » وتوجه الى ذلك المبنى..وسيحدثكم بما رآه ، غدا او بعد غد .

ابن حسن

جلالة الملك المعظم

يشرف احتفال كلية

الملك عبد العزيز

العسكرية بالرياض يوم أمس

اذاع راديو مكة المكرمة نقلاعن مكتب الاذاعة والصحافة فى الرياض ما يلى : –

تفضل حضرة صاحب الجلالة الملك المعظم فشرف بعد عصر امس الحفل الكبير الذى اقامته كلية الملك عبد العزيز الحربية بمناسبة تخرج فوج جديد من طلاب الكلية. ففى الساعة العاشرة والنصف شرف موكب حضرة صاحب السمو الملكى الامير فيصل ولى العهد ورئيس مجلس الوزراء ، وكبار رجال الحاشية وعند مدخل الكلية ادت جلالته ثلة من رجال الجيش التحية العسكرية وعزفت الموسيقى السلام الملكى وكان فى استقبال جلالة القائد الاعلى للجيش وسمو ولى عهده المعظم كبار قادة الجيش والضباط يتقدمهم حضرة صاحب الملكى الامير فهد بن سعود وزير الدفاع والطيران والمفتش العام للجيش ، ومن ثم تقدم حفظه الله الى ساحة الكلية حيث استقبل جلالته بالهتاف والتصفيق ،وبعد ان تصدر جلالته مكان الحفل القى القائد على الشاعر قائد الكلية كلمة جامعة اشاد فيها بجهود جلالة القائد الاعلى للجيش والتى يبذلها حفظه الله فى سبيل رفع شانه حتى بلغ الى ما هو عليه من قوة ومنعة ، ثم تفضل جلالته فوزع بيده الكريمة اعلام السرايا على رؤساء الوحدات الرياضية الفائزة ، وبعد الانتهاء من ذلك قام الطلاب بالمرور امام جلالته فى عرض عسكرى وعند المنصة الملكية ادى الطلاب المتخرجون يمين الولاء والطاعة لخدمة جلالة المليك والوطن على كتاب الله ، ثم اعلنت بعد ذلك اسماء الثلاثة الاوائل من الطلاب من كل قسم من اقسام الكلية المتوسطة والاعدادية والثانوية فوزع عليهم الجوائز الثمينة ثم قام حفظه الله بتوزيع كؤوس الالعاب الرياضية والمداليات على الطلبة الفائزين .

وبعد الانتهاء من الحفل غادر جلالته مكان الحفل يرافقه حضرة صاحب السمو الملكى الامير فيصل ولى العهد ورئيس مجلس الوزراء وكبار رجال الحاشية مودعا بالحفاوة والاجلال .

هذا والجدير بالذكر ان عدد المتخرجين فى هذا العام كبير ، وقد تشرفوا جميعا باستلام رتبهم وشهاداتهم من جلالة القائد الاعلى للجيش .

جلالته يهنىء رئيس الجمهورية الايطالية

راديو مكة :

ابرق حضرة صاحب الجلالة الملك المعظم الى رئيس الجمهورية الايطالية مهنئا بمناسبة الاحتفال بالذكرى السنوية لاعلان الجمهورية الايطالية ، واليكم فيمايلى نص البرقية الملكية والرد عليها :

حضرة صاحب الفخامة الرئيس ب · جيوفانى قرونكى – رئيس الجمهورية الايطالية روما

يسرنى ان ابعث لفخامتكم بتهانى الخالصة بمناسبة الاحتفال بالذكرى السنوية لاعلان الجمهورية الايطالية مقرونة باطيب تمنيات الهناء لشخصكم والازدهار للشعب الايطالى الصديق .

التوقيع الملكى
سعود

حضرة صاحب الجلالة الملك سعود المعظم – الرياض
اشكركم على شعوركم الكريم وتمنياتكم الطيبة بمناسبة عيدنا الوطنى الجمهورى واتمنى لكم ولبلادكم كل الرخاء .
التوقيع
الصديق – جيوفانى قرونكى

التشريفات الملكية

اذاع راديو مكة المكرمة نقلاعن مكتب الاذاعة والصحافة فى الرياض ما يلى :

تشرف بالسلام على حضرة الجلالة الملك المعظم بعد مغرب امس السيد محمد سيف النصر شقيق والى فزان وتناول طعام العشاء على المائدة الملكية بدعوة من جلالته ونال كل عطف واكرام

نتيجة اختبار معهد انجال جلالة الملك

فى رسالة من مكتب الاذاعة والصحافة بالرياض نبأ يفيد أن نتيجة الامتحانات فى معهد أنجال جلالة الملك قد أعلنت . ويستدل من هذه النتائج أن نسبة النجاح بالنسبة للشهادة الابتدائية كانت ممتازة ، مما يدل على نجاح المعهد فى أداء رسالته التعليمية والتربوية

وفيما يلى أسماء الناجحين فى امتحان الشهادة الابتدائية :

احمد بن تركى بن احمد السديرى ، حماد بن سليمان بن حماد الشبيلى ، عبد الرحمن بن احمد بن عبد الله آل سعود ، عبد الرحمن بن بن سعود بن ناصر الفرحان ، عبد الله بن سعود بن عبد الله بن خضير ، فهد بن معجب ابن عبد المحسن ، ماجد بن سعود ابن عبد العزيز ، محمد بن سعد ابن مزروب ، محمد بن عبد العزيز آل الشيخ ، محمد بن عبد الله ابن رشيد ، محمد بن عبد الله بن على عامرى ، مرزوق بن خميس، مطلق بن مدرىء بن طلال ، ناصر ابن فهد الفيصل ، هذلول بن عبد العزيز آل سعود .

الأمطار فى المملكة

جاءنا من سعادة أمير الطائف ما يلى :

فى مساء امس هطلت أمطار على الطائف وجهتيه الشمالية والغربية وقد سالت جميع الشعاب الواقعة بين الحوية والطائف وشرب قسم من ركبان وبلدان الحوية . كما سال وادى معشى وشربت منه بعض البساتين نرجو الله أن ينزل البركة .

وجاءنا من محائل أن أمطارا غزيرة هطلت على البلدة وضواحيها سالت على أثرها الاودية والشعاب جعله الله غيثا مباركا وعم به أوطان المسلمين .

تبرعات سخية

لنصرة الجزائر المجاهدة

راديو مكة :

جاءنا من سعادة امير الخرج ان مجموع تبرعات اهالى الخرج والسيح للجزائر المناضلة قد بلغت ٩٩٤٩٢ ريالا وهذا خلاف تبرعات اهالى قرية الدلم وتوابعها.. واننا اذ نذيع هذا النبأ نشكر اهالى الخرج والسيح على اريحيتهم الطيبة نحو اخوانهم الجزائريين ، كما نرجو من الله القدير أن يكتب النصر والتوفيق للمجاهدين فى الجزائر ..

كما جاءنا فى برقية من سعادة امير املج أن مجموع تبرعات اهالى املج لاخوانهم عرب الجزائر بلغ عشرين الفا وعشرة ريالات .. وقد أرسلت الى اللجنة المركزية بالرياض .. ونحن نحيى هذه الاريحية الطيبة والقدوة الحسنة بالعاهل المعظم نصير العروبة والاسلام ..

افواج جديدة من الحجاج

جاءنا من سعادة المشرف على الحج أن مجموع الحجاج الذين قدموا الى المملكة حتى نهاية يوم ٢٦ ذى القعدة بلغ ٩٣٨٠١ حاجا جاءوا على وسائط مختلفة .

هذا وما زالت وفود الحجاج تتقاطر على هذه البلاد من شتى بقاع الدنيا عن طريق البر والبحر والجو .. وقد جاءنا من المديرية العامة لشؤون الحج أن ميناء جدة قد استقبل اول امس ستة بواخر تقل ٣٩٧٥ حاجا .

كما وصل الى مطار جدة خلال اول امس ايضا الفان من الحجاج بطريق الجو قدموا من شتى بقاع العالم .. جعله الله موسم خير وبركة ..

الحالة الصحيه
بمنطقة جيزان

جاءنا من معالى وزير الصحة ان الحالة الصحية بمنطقة جيزان حسنة ولا يوجد بها أى مرض وبائى وان صحة الحجاج والاهالى جيدة والحمد لله ..

وجاءنا من معالى وزير الصحة أن الحالة الصحية فى مكة جيدة ولم تحدث أية اصابات ولا توجد أمراض وبائية والحمد لله .

الحجاج القادمون

جاءنا من ادارة الحج أن الباخرتين مكة وتالودى وصلتا أمس الى ميناء جدة قادمة من السويس وعلى ظهر الاولى ١٤٥٠ حاجا وعلى الثانية ٤٢٠ حاجا .. كما وصلت الباخرة جورسينا الى جدة أمس قادمة من الحبشة ومصوع وعليها ١٠٣ حاجا .

ضيف كريم

وصل الى مطار جدة صباح الخميس ٢٥/١١/٧٧ لأداء فريضة الحج والعمرة المجاهد الاسلامى الكبير سماحة السيد مبشر الطرازى وبصحبته نجله الاكبر السيد نصر الله الطرازى ، وكان فى استقباله جمع كبير من أصدقائه ومحبيه . والجدير بالذكر أن سماحة السيد الطرازى كان قد حضر الى هذا القطر عام ١٣٤٩/١٣٥٠ هـ ضمن وفد أفغانى لتوثيق عرى الصداقة بين البلدين .. فأهلا وسهلا .

فى شؤون البريد

سبق أن نشرنا كلمة فى هذه الجريدة بعدد ١٧٥٨ وتاريخ ٨/١١/٧٧ تحت عنوان (رجاء الى وزارة المواصلات) المتضمن عدم وجود مكتب للبريد واللاسلكى فى بلدة سراة عبيد .

وقد علمنا أن المختصين أفادوا ان البريد فى تلك البلدة يؤمن اليه من أبها واليها ثلاث مرات شهريا بموجب التعهد المأخوذ على القائم بهذا العمل كاتب الامارة ابراهيم بن احمد ..

وقد تفضل سعادة الشيخ عبد الله السعد وكيل وزارة المواصلات فأولى هذا الموضوع مزيدا من اهتمامه .

اجتماعيات

عاد بطريق الجو من مدينة الجوف فضيلة مفتش محاكم الشمال الاستاذ الشيخ عبد الله باتوباره بعد انتهاء مهمته الرسمية

الصيدليات المناوبة
ليلة الثلاثاء ٣٠/١١/٧٧
فى مكة – مخزن ادوية حسن بلخيور – الشبيكة
فى جدة – مخزن ادوية الرازى – باب شريف

بعثة الحج المصرية
فى موسم هذا العام

جاء فى أخبار القاهرة أنه تقرر تاليف بعثة الحج المصرية فى موسم هذا العام برئاسة معالى وزير مواصلات الجمهورية العربية المتحدة الدكتور مصطفى خليل . وتقرر أن يبحر على الباخرة مصر التى تصل الى ميناء جدة تحمل الفوج الأخير من الحجاج وذلك يوم ٥ من ذى الحجة ، الموافق ٢٠ يونيو .

قصة واقعية .. واهتمام مشكور

سبق أن نشرت هذه الجريدة فى العدد ٢٧٦٣ كلمة بعنوان « قصة واقعية » مرفوعة الى وزارة الصحة عن موضوع متعلق بأحد الاطباء .. ويسرنا أن نسجل ماعلمناه من اهتمام معالى الدكتور رشاد فرعون بهذا الذى نشرته الجريدة حيث أصدر معاليه امره الى سعادة مندوب الوزارة بمنطقة الساحل الغربى باجراء التحقيق فى هذا الموضوع والاتصال بجريدة البلاد السعودية لأخذ البيانات اللازمة من كاتب القصة عن تفصيلات الموضوع واحالة الطبيب الذى ورد ذكره الى مجلس التأديب فى حالة ثبوت ما جاء فى تلك القصة .

ونحن نشكر معالى وزير الصحة على اهتمامه واستجابته السريعة ورعاية مصالح مواطنيه بما عرف فى معاليه من يقظة وحزم .

الاجتماع الختامى

لمديري المدارس الابتدائية بجدة

فى مساء يوم الثلاثاء الموافق ٢٥/١١/١٣٧٧ هـ عقد الاجتماع السابع ، وهو الاجتماع الختامى لمديرى المدارس الابتدائية لهذه الدورة فى تمام الساعة الواحدة تماما ، حيث غصت قاعة المحاضرات بمدينة الملك سعود العلمية بحضرات السادة مديرى المدارس الابتدائية برئاسة سيادة مدير التعليم والسيد المفتش المركزى.

وقد افتتح سيادة مدير التعليم كلمته بالشكر الجزيل لحضرات السادة مديرى المدارس الذين لبوا الدعوة ، ثم أبان بعد ذلك ما لهذه الدورة من فوائد جمة وآثار نافعة ملموسة فى التقدم العلمى والثقافى والرياضى بمدارس منطقة جدة التعليمية .

كما أثنى فيها على مجهود حضرات السادة مديرى المدارس الابتدائية مشيرا فى ذلك الى تلك الروح التعاونية العالية التى لمسها فيهم أثناء زيارته التفقدية .. وبعد هذه الكلمة القيمة التى عبر فيها عما يكنه لهم من اخلاص ووفاء أوصى بالمسائل الآتية أن تكون محل عنايتهم ، فبدأ حديثه أولا عن نظام الامتحان بالنسبة للشهادة الابتدائية فعلق على ما سبق أن بعثه لحضرات السادة مديرى المدارس الابتدائية المتضمن ما يأتى :

١ – تقسم لجان الشهادة الابتدائية فى هذا العام بهذه المنطقة الى قسمين :

اللجنة الاولى : ومقرها مدينة الملك سعود العلمية

اللجنة الثانية : ومقرها مدرسة الفلاح بجدة

٢ – على جميع حضرات مديرى المدارس الابتدائية احضار تلامذتهم قبل بدء الامتحان الى مقر اللجنة المعدة لهم برفقة مندوب منهم ليتعرف التلاميذ بطريق رئاسة اللجنة أرقام جلوسهم والاماكن التى أعدت لكل طالب .

٣ – على جميع حضرات مديرى المدارس الابتدائية الذين سيؤدى تلامذتهم الامتحان بمقر اللجنة الأولى بعث مندوب من قبلهم يرافق الطلبة الى مقر اللجنة المذكورة .

٤ – كما ان ادارة التعليم أعدت وسائل النقل التى ستنقلهم الى مقر اللجنة فى صباح كل يوم حيث اوضحت لهم المحطات والمواقف التى يمر عليها الاتوبيس لنقل الطلاب الى مقر اللجنة الأولى بمدينة الملك سعود العلمية فى الوقت المحدد

٥ – كما وزعت ادارة التعليم نشرات تعميمية لجميع المدارس بما سبق ذكره ليتمكنوا من اطلاع التلاميذ عليها ..

٦ – ثم انتقل بعد ذلك الى النصائح والتعليمات الخاصة بالامتحانات التى يجب على كل مدير أن يوجهها الى أبنائه طلاب الشهادة الابتدائية ليستنيروا بضوئها ويسيروا على منوالها حتى يمكنهم اجتياز هذا الامتحان بجدارة واجتهاد .

ثم تكلم ثانيا عن الاجازات الصيفية فأشار فى حديثه الى أنه يجب على كل مدير مدرسة أن يوزع الاجازة بين أعضاء الهيئة الادارية على السواء وانهم يعدون فى هذه الاجازة ما سبق أن بلغوا به من النظم الحديثة التى تتمشى والنهضة الحالية حتى اذا ما بدأ العام الدراسى كان كل شىء منظما

ثم ختم حديثه عن المبانى المؤجرة على وزارة المعارف بهذه المنطقة ومدى صلاحيتها من النواحى العلمية والصحية والرياضية وكفاية فصولها وان على حضرات السادة مديرى المدارس الابتدائية البحث عن دور أخرى تكون صالحة اذا كانت الدار الحالية غير صالحة لأن تكون مدرسة ..

وان ادارة التعليم لا تالو جهدا فى بذل كل ما تملك نحو الجهات المختصة واقناعهم بما تراه صالحا للعلم ..

وقد فض الاجتماع فى تمام الساعة الثانية والنصف بكلمة ختامية قال فيها : وانى آمل أملا كبيرا فى حضرات السادة مديرى المدارس الابتدائية أن يضاعفوا الجهد وأن يسيروا بهذه الروح النشطة فى العام القادم لنسمو بالمستوى العلمى الى المكانة اللائقة والله أسأل أن يوفقنا لكل ما فيه صلاح أمتنا ووطننا فى ظل حضرة صاحب الجلالة مولاى الملك المعظم وتحت رعاية رائد الشباب وحامل مشعل العلم وزير المعارف الافخم والله الموفق .

سكرتير الهيئة
محمد حسين مكى

جريدة الأضواء

تحتجب جريدة الاضواء الغراء عن الصدور غدا الثلاثاء – وهو ميعادها المعتاد – وذلك استعدادا للصدور فى الاسبوع المقبل بمناسبة موسم الحج فى ٦٤ صفحة مزينة بالصور والالوان والمواضيع الطريفة الهامة الشائقة فى مناسبة هذه الايام المباركة . فنرجو للزميلة دوام التقدم والتوفيق .

هذه الكابلات مضمونة باسمها..

... فان الأسلاك التى تحمل هذا الاسم مشهورة فى كل بقعة من بقاع العالم..

فاستعملوا كابلات جي إي سي وكونوا مطمئنين

ابراهيم الجفالى واخوانه

مكة . جدة . الطائف . المدينة . الرياض . الدمام

شاى فقيه

أجود ما انتجته مزارع سيلان

تعبئة جديدة وزن البكت اقة صافى
تجدونه عند جميع الباعة

مطلوب سائقين
للشركة العربية للسيارات

تعلن الشركة العربية للسيارات عن حاجتها الى سائقين للعمل لديها بالموسم براتب خمسمائة ريال عربى للشهر الواحد فعلى كل سائق سعودى أو أجنبى مراجعة مركز الشركة بمكة المكرمة أو فرعها بجدة مع رخصته وتذكرة اقامته للتعاقد معه على العمل .

احمد ومحمد صالح كعكى

تعلن محلات احمد ومحمد صالح كعكى انها خدمة للجمهور الكريم قد استوردت كمية كبيرة خيام مصرية ذات ستة عشر خزنة من المقاس الكبير الممتاز والقلع الجيد ، وستكون فى متناول الجميع باسعار مغرية

انهاء علاقة موظف بشركة
العالمان بالرياض

تعلن الادارة العامة لشركة العالمان فى الرياض ان السيد رائف نصوحى البخارى احد موظفى الشركة قد انتهت خدمته نهائيا ولم يبق له أية علاقة مع شركة العالمان فى الرياض او اى من فروعها الاخرى فى المملكة العربية السعودية. وبناء على ذلك فانه لا يحق للمذكور التوقيع أو التفاوض باسم الشركة كما لا يحق له قبض أو دفع أى مبلغ أو سحب أية مستندات أو أوراق عائدة للشركة . فنرجو من جميع من لهم علاقة اعتماد ذلك .

مناقصة توريد الأدوات الهندسية
اللازمة لادارة الأشغال الهندسية العسكرية

تعلن وزارة الدفاع والطيران عن طرحها بالمناقصة العلنية توريد الادوات الهندسية اللازمة لادارة الاشغال الهندسيه العسكرية حسب الشروط والمواصفات التى يمكن الحصول على نسخة منها من مكتب سكرتارية لجنة المناقصات بمقر الوزارة بالرياض لقاء مبلغ عشرين ريال

فعلى من يرغب الدخول فى هذه المناقصة التقدم بعطائه داخل ظرف مختوم يعنون باسم حضرة صاحب السمو الملكى وزير الدفاع والطيران) ويكتب على جانب منه (مناقصة الادوات الهندسية) وآخر موعد لقبول العطاءات هو الساعة السادسة من يوم عشرة محرم ٧٨ . وكل عطاء لم تستكمل فيه الشروط القانونية المطلوبة يعتبر لاغيا

تحقيق صحفي هام

عن نظام الامتحانات الجديد

يقدمه مندوبنا : محمد جميل فضل

الشـــباب الحائر امام باب المستقبل المغلق .. والأماني والآمال العراض التي تهدمت وتلاشت في صحراء الزمن .. الرسوب والخفق والعمل والدموع الكبيرة الساخنة .. ونظام الامتحانات الجديد .. كانت هذه هي النقاط الرئيسية التي تعمدت أن يسلط عليها «التحقيق» اكبر قدر ممكن من الضوء لتجتمع خيوط النور في نقطة مركزة ، تبزغ منها شمس الحقيقة .. ومن أجل هـذا ذهبت « دنيا الطلبة » تبدد الظلام امام الذين خانهم الحظ .. وتبحث عن الآراء .. وتعالج الحلول .. وتضع النقاط على الحروف التي فقدت نقاطها .. ذهبت الى المسئول المختص والى المدرس والاب .. والى التلميذ ذاته ..

وكانت أسئلتنا لهم على الوجه الآتي :

- **هل تقر نظام الامتحانات الجديد ؟**
- **وما هي عيوب النظام في نظرك ؟**
- **وماذا تقترح من الحلول بالنسبة للطالب الذي خانه الحظ في الامتحان وفقد الامل في النجاح ؟**

دور ثالث للمخفقين

يقول مسـؤول مختص في وزارة المعارف معبرا عن وجهة نظره الخاصة :

ـ النظام سليم في حد ذاته ، ولا يمكن تطرق الشك الى نتيجته الفعلية .. وهو بالنسبة للطالب كسب عظيم للوقت .. والنظام الجديد لم يسد أبواب الامل نهائيا امام المخفقين .. ولا تزال هناك فرصة أكبر للنجاح للذين خانهم الحظ في مادتين (كماينص النظام) وهذه الفرصة غير متاحة بالنسبة لنظام الدور الثاني .. وقد يخفق الطالب في الدور الثاني كما خفق في الدور الاول وعندئذ تطير فرصة النجاح والامل . وصحيح ان الدور الثاني هو خيط الامل الرفيع الذي يتعلق به المخفقون .. وتصـور عندما ينقطع الخيط الرفيع ..

• النظام سـليم خال من العيوب التي تفقده نتائجه المثمرة

• ليس هناك حلا للموقف ، واعادة الدور الثاني ليس علاجا حاسما .. والمخفقون في امتحان النظام الجديد يتساوون مع المخفقين في امتحان الدور الثاني ولا يمكن للوزارة أن تعمل دورا ثالثا للمخفقين ..

امنحوهم فرصة العمر

والمدرسون لهم وجهات نظر مختلفة ..

فالاستاذ (س) من الرحمانية الثانوية يرى ان النظام الجديد يوصد أمام الطالب باب الامل الكبير ويقطع عليه فرصة النجاح .. والرسوب والفشل عاملان مهمان يدفعان الطالب الى العمل ثم النجاح .. وتجربة الفشل درس عميق في حياة الانسان تعقبها تجربة ناجحة .. ولو قطعنا على الانسان حرية التجربة وحكمنا بفشله من أول وهلة ، لقضينا عليه نهائيا .. امنحوهم فرصة الفشل والتجربة التي سيعقبها حتما نجاح باهر .. وهذه هي فرصة العمر .

• النظام الجديد قلل من اهتمام الطلبة باللغات الحية

• العلاج الوقائي هو اعادة الدور الثاني واعطاء الطلبة فرصة للأمل والعمل والنجاح ..

ووجهة نظر الاستاذ م.ع.و من العزيزية الثانوية هي :

• ان الغاء الدور الثاني كان نتيجة طبيعية لتضخم عدد الطلاب الملتحقين بالمدارس والمعاهد .. واكتفاء البلاد بنسبة ضعيفة من المتعلمين .. ولهذا اتجه التعليم في تلك البلاد الى الاكتفاء بالطلاب ذي المستوى العالي والتحصيل الجيد .. أما الطلبة الذين دون هذا المستوى فيوجهون الى التعليم الصناعي أو المهني الحر .. ويعتبر هذا الاتجاه من النتائج الطبيعية للتضخم ، ولو بحثنا عن هـذا الوضع لادركنا أنه لا ينطبق على واقعنا فنحن أحوج ما نكون الى نسبة عالية من المتعلمين والخريجين

• النظام الجديد يهتم ببعض المواد ويقلل من العناية بالمواد الاخرى ..

• العلاج الحاسم ينحصر في الغاء هذا النظام .

النتائج كانت طيبة

والآباء ينظرون للمشكلة من زاوية أخرى .. بعيدة عن عطف الابوة على أساس تقدير النتائج اذ يعتقد الاستاذ امين عبد الرحمن فضل أنه لا داعي مطلقا الى الغاء امتحان الدور الثاني ولا سيما أن النتائج كانت طيبة طيلة الاعوام الماضية ولم يحدث قط أن تضخمت نسبة الرسوب

• النظام غير سليم .

• يطالب بالغاء النظام ويرى فيه حلا للموقف ..

انقذونا من حياة الياس

ويأتي دور الطلبة ليعبروا عن آرائهم بصراحة متناهية .. وهم مسؤولون الى حد كبير عن آرائهم يقول الاخ ع.ى. من الفلاح الثانوية بمكة :

• من الملاحظ أن النظام قاس الى حد كبير لانه يحرمنا أمل الفوز بعد الفشل المرير الذي منى به بعضنا في الدور الاول .. والدور الثاني يمنحنا فرصة النجاح .. وهو بالنسبة لنا بصيص من النور يبدد ظلام اليأس في نفوسنا ، واذا فقدنا النور فقدنا الامل .. انقذونا من حياة اليأس وامنحونا فرصة النجاح .. ولا بد أن يعطى كل فاشل فرصة النجاح ..

أما الاخ ع . مير عالم فيرى ان النظام سليم الى حد كبير ويقترح تعديل بعض مواد النظام وذلك أولا : السماح للطالب بالرسوب في ثلاث مواد على أساس أن يتحصل في مادتين منها على ٢٥٪ كما ينص النظام .

ثانيا : أن يهتم النظام بالمواد العلمية في القسم العلمي .. كما انه يجب أن يعنى النظام باللغات الحية ..

النتيجة

والنتيجة هي :

- **ان هذه الآراء جميعها لا تعالج الموقف تماما وانما تلقى عليه بعض الضوء والكلمة الفصل للوزارة التي بيدها مصير هـذا الجيل الصاعد ..**
- **ان النتيجة الفعلية للنظام الجديد في دور التجربة وعلى هذا الاساس يمكن أن تقوم الدراسات الجدية للنظام ..**
- **ان تفتح أبواب الامل امام الذين خانهم الحظ ..**
- **ان يراعى حاجة البلاد الى نسبة المتعلمين .**
- **كلمة حاسمة من سمو وزير المعارف تضع حلا للموقف .**

محمد جميل فضل

حكمة العدد

وظلم ذوى القربى اشد مضاضة
على النفس من وقع الحسام المهند

دنيا الطلبة

يشرف عليها :
عبد الغنى قستى

(العدد الثالث) — تصدر كل صباح اثنين — (السنة الخامسة)

اوائل الناجحين يكتبون

ابتسامات ودموع

يكتبها ـ درويش صديق جستنيه

في كل زمان ومكان .. عندما تشرق الشمس بالامل فتضحك لها الربى والاودية .. وتهتز لمرآها الزهور وعطر الورود .. فتبتسم الحياة .. وعندما تحمل النسمات الرقيقة اريج الزهور وعطر الورود .. فتبتسم الحياة .. وتضحك الايام .. في كل ميدان من ميادين الحياة الواسعة .. في الاحياء الفقيرة الخاملة . وفي المنتديات الغنية الفارهة بين النساء والرجال .. والصغار والكبار .. والشباب والشيوخ .. قلوب مفعمة بالحب والامل والاخلاص .. تترجم عنها شفاه باسمة .. ووجوه مشرقة .. وقلوب منكوبة .. قسا عليها الدهر فعصرها تحت اقدامه .. ولم يرحم ضعفها .. وبدد آمالها وامانيها .. هذه القلوب الكليمة تفصح عنها عيون دامعة ووجوه انطفأ رونقها واشراقها .. وذهبت بنضارتها صروف الايام ..

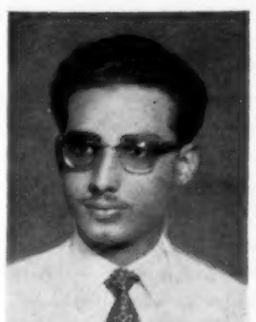

في كل زاوية من زوايا المجتمع المتداخلة نجد هذه الالوان من حياة الناس .. وفرق كبير بين السعادة والشقاء .. والراحة والعناء .. والغدر والوفاء .. ولا يستوى من يعمل بجد واخلاص .. كمن يعمل بكسل واهمال ..

كل شخص في هذا المجتمع الكبير له جدف يسعى الى بلوغه .. وكل له ضمير يتحكم في كيفية بلوغه هذا الهدف .. هذا يعمل من اجل ان يفيد نفسه ومجتمعه ووطنه .. وذاك يعمل من أجل نفسه فقط .. وقد يسلك سبيل الجشع والاستغلال في سبيل بلوغه اهدافه . مجتمع صاخب .. مختلط الالوان .. متعدد المسالك .. مختلف الآراء من هذا المجتمع ياعزيزي القارىء يسرني أن أعرض لك صورا ضاحكة باسمة حتما ستبتسم لها وتطرب .. صورا قوامها البطولة .. والاشادة بالاعمال الخالدة المجيدة .. واضع أمامك ايضا من صميم هذا المجتمع صورا حزينة باكية تمليها العاطفة ويكتبها الاحساس .. لتعيش معي قليلا مع ابتسامات المجتمع .. ودموعه

زوايا

يكتبها : محمود محمد سفر

حقا انها سنوات جميلة تلك التي قضيناها بين جدران المدرسة يحيط بنا العطف والحدب ... سنوات جميلة لها ذكريات اجمل .. سنوات من العمر لها في النفس اعظم الاثر .. سنوات هيهات أن تنمحى أو تزول ... لماذا ؟! لان هذه السنوات هي في الواقع عصارة العمر كله فلا غرو اذا ما شعر الفرد منا بفراغ في حياته .. فراغ كبير لا يملؤه الا حنينه الى ماضيه .. ذلك الماضي الذي قضى فيه أسعد اوقات حياته .. انها حياة مليئة بالكفاح والعمل ومفعمة بالرجاء والامل .. ولكنها حياة لذيذة بكل ما تنطوى عليه هذه الكلمة من معان وصور . ففيها يتحمل الطالب مشقات ويواجه صعوبات وتجده يشعر ـ بالرغم من ذلك ـ براحة واطمئنان سيما اذاما توج كفاحه بالنجاح وعمله بالفوز والفلاح . وعليه بعد ذلك ان يخط طريقه ويرسم مستقبله باملاء من جده وبوحى من مثابرته .. ولكن اذا خانه الحظ ماذا يفعل ؟ أيقف واجما هائما ويترك اليأس يتطرق الى نفسيته ؟ أم انه يواجه الصدمة بنفس رياضية طموحة .. أعتقد ان السؤال فيه الجواب .. فالشاب الذي قدر له ان يرسب ، عليه ان يتقبل المفاجأة بروح عالية ونفس وثابة عليه ان يجعل من فشله طريقا لنجاحه وان يجعل الصدمة نبراسا يهتدى به اذا ما احلولكت ظلمة الليل فذلك اجدى له وأنفع .

وعلى الشاب الذي شاء الله له ان يفشل ان ينسى الماضي ويبدأ صفحة جديدة من حياته .. صفحة يرسم فيها بخطوط عريضة تصميمه على النجاح .. واصراره على اللحاق بالركب مهما أعترض طريقه من عوائق ... وان لا يفقد الثقة بنفسه فذلك ادهى وأمر من فشله .

اما أنت يا مدرستي الحبيبة . فوداعا .. وداعا مشبوبا باسف وحسرة والم .. اسفا على فراقك وحسرة على بعدي عنك والما على بعدك عني ولن انسى وانا اودعك ان اودعك كثيرا من الذكريات والاماني الجميلة .. فكوني خير أمين عليها وخير حافظ على صيانتها .. ويكفيني عزاءا على فراقك تكريس الجهود للمعركة الجامعية القادمة مستلهما من المولى العلى القدير التوفيق والسداد ، حتى نخرج الى معركة الحياة العملية مزودين بخير سلاح نبني به مجد أمتنا ونحقق الآمال المعقودة علينا ونصل ان شاء الله بوطننا الغالي الى مكانه المرموق تحت الشمس في ظل العاهل المفدى وسمو فيصله المحبوب ورعاية قائد نهضتنا التعليمية فهدنا العظيم

حـول الامتحانـات

لفتت نظرى كلمة موجـزة صدرت في العدد الصادر اليوم تحت عنوان ـ رأى ـ للاستاذ غالب أبو الفرج عالج فيها مشكلة لها من الاهمية بالنسبة لنا نحن الطلبة ما يربطها بمستقبلنا كله والحقيقة التي لامراء فيها ان الغاء الدور الثاني للامتحانات الثانوية كان عاملا من العوامل التي بعثت في نفوسنا روح يأس وقنوط . وتصور ياسيدى طالبا يتسلق القمة في صبر مرير ويحاول التغلب على وعورة الطريق وكثرة المقررات في مشقة منهكة . انه يدخل الامتحان وبداء على قلبه ودخوله الى الامتحان مرحلة حاسمة في تقرير مصيره . فأما مستقبل سعيد مشرق يستعيد فيه جده وجهده . واما رسوب يجعل الحياة في نظره سوداء قاتمة وقد لا يجد من العوامل النفسية ما يشجعه على الاستمرار في الدراسة . وبذلك يخسر مستقبله وتخسر البلاد شبابا لو وجدوا من العطف والفرص الناتجة لافادوا وسدوا فراغا كبيرا ، تصور ياسيدى شابا هذه حالته يدخل الامتحان ويشاء الله الا ان يكون في عداد الراسبين ولم يكن هناك بصيص من أمل ولا بارقة من نور لقد سدت الابواب في وجهه والغي الدور الثاني

وبعد انني اضم صوتي الى صوت الاستاذ غالب . وكلنا رجاء وامل في أن تعير وزارة المعارف هذه اللفتة بعضا من اهتمامها رحمة بشباب ربما قد يسيطر اليأس عليهم فيلجأوا الى ترك الدراسة وأنها لخسارة واى خسارة

عبد الرحيم سراج بوقرى

مسابقة العدد

لمن .. ؟

زمر الشباب ولى ملامة ناصح
لو تسمعون نصيحة النصاح
ان التفاخر بالقـديم تعلة
والجهل للمجـد المؤثر ماح
والعلم مصباح الحياة فنقبوا
من قبل أن تثبتوا عن المصباح
بل السلاح مع القديم وعهده
والآن صار العلم خير سـلاح
اليوم فكرة عالم في مصنع
تغنى عن الاسياف والارماح

***

لمن هذه الابيات ؟ ما عنوان القصيدة التي اخترناها لك منها؟ وفي أى مناسبة القيت ؟ وباى كتاب نشرت ؟

حاول أن تكتب عرضا سريعا عن حياة الشاعر في اجابتك ..

حلول مسابقة العدد الماضي

- **اخترنا الابيات المنشورة في العدد الماضي من قصيدة بعنوان (الى الجزيرة العربية) للشاعر الكبير فؤاد الخطيب ـ يرحمه الله**
- **نشرت القصيدة في الجزء الثاني من كتاب (الحديقة) تأليف الاستاذ الكبير محب الدين الخطيب .**
- **تقلب شاعرنا الكبير في عدة مناصب حكومية منذ عهد الحكومة الهاشمية .. وقد عين أخيرا وزيرا مفوضا للمملكة العربية السعودية بافغانستان الى ان توفى بها في العام الماضي**
- **صدر له في عام ١٣٢٨ الجزء الاول من دواوينه بعنوان (ديوان الخطيب) .**

قصة العدد

من الحياة

للطالب الاديب عبد الرحمن مرداد .

وتحركت من مكاني وصوبت النظر الى السما والقمر يتلصص بنوره من بين السحب وهو يتأهب للاختفاء ، واوشك الليل بدوره على الانتهاء . وموعدى . موعدى مع (العناب ..) الامل العملاق اوشك ان يحل .

ولم أتوان .. بل جنحت حالا في طريقي نحو الوادى الضيق حيث تقوم اشجار العناب الشامخة .. تطاول برؤوسها الجبال ..

وفي الحق انني لم يقدر لي من **قبل رؤية تلك الاشجار اذ ان مجرد الاقتراب منها يعتبر مجازفة .. بل بطولة ففي اعاليها** تسكن فصائل متوحشة من القردة التي طالما هاجمت قريتنا الصغيرة اثناء الليل .

غير انني استطعت ان اتخيلها من احاديث القوم وهم يلوكون من نتاجها اللذيذ .. ولكم كان يتولاني العجب اذافكر في كيفية وصول هذه الفاكهة الينا .

وازداد عجبي حين علمت ان بعض الفتيان يذهبون الى موطنها ويعبئون منها اكياسا ضخمة ، وتحريت من احدهم عن الحقيقة فعرفت ان القرود تغادر تلك الاشجار قبيل الفجر لورود الماء الاخرى من الجبل وتظل ساعات في الغدير الذي يجرى في الناحية هناك للاستجمام ، وهي في أثناء هبوطها من اماكنها تعمل على تساقط الثمار الناضجة ، وما على هؤلاء النفر سوى الاتيان في هذه الساعة والتقاطها من الارض وجمعها في اكياسهم

ما اسهله من عمل اذن ، وما اروعها من مغامرة في نفس الوقت

ان القليل من الذكاء .. والحيلة لكفيل بالنجاح .

ولم يكن شيء من ذلك او تلك ينقصني . واستقر رأيي منذ تلك اللحظة على أن لا تفوتني الفرصة وان اخوض المغامرة واحصل على العناب قبل انتهاء موسمه . بيد اني ارتأيت بعد هذا القرار ان أسير على المبدأ القائل « في التأني السلامة وفي العجلة الندامة » ولذلك عزمت على ألا انفذ شيئا قبل ان ادرك وجه المصلحة تماما وهداني التفكير اخيرا على أن خير ما أصنع هو ان اتخذ من هذه الوسيلة مصدرا للربح ، بمعنى ان اتاجر في هذه الفاكهة خلاف من سبقوني اليها فاغدو بها الى سوق المدينة حيث الفواكه تكون ذات قيمة كبيرة ، ولن أجد مشقة في بيع اية كمية استطيع الحصول عليها .

وتصور ما ستدره على هـذه التجارة البسيطة . وليس هناك صعوبة في جمع اربع اقات مثلا كل يوم . وسعر الاقة كما هو معلوم لا تقل عن العشرة ريالات

تخيل انني اكسب في اليوم اربعين ريالا فأية ثروة طيبـة ستؤول الي لو ثابرت على هـذا العمل شهرا واحدا فقط .

انني استطيع ان اعول اسرتي الصغيرة طوال عام كامل ، أن أحيى حياة اخرى غير هذه الحياة القاتمة التي لا تنفك المصائب تزلزل كيانها .

وهكذا ترعرع أملي .. حتى بدا في النهاية عملاقا هائلا ، وهكذا صممت على تنفيذ الفكرة

ولم يمض وقت ليس بالقصير حتى أشرفت على الوادى . وكان القمر قد انسل تماما من السماء واتخذت الكثير من الحيطة اثناء سيرى . وتوغلت الى الداخل .. ولمحت الاشجار ولكني لم احس أثرا لقرد أو أى مخلوق آخر وتفاءلت بذلك خيرا . وجريت وقد أوشك قلبي أن يقفز من بين ضلوعي ليشاركني عملية الجمع . وبدأت أعمل متنقلا من بين الاشجار ولكن لا أثر لثمرة واحدة ..

ماذا .. أين الثمار اذن ، هل سبقني الرفاق الى جمعها ... لعلى قد أبطأت كثيرا ؟

وارتأيت في النهاية ان اتريث ريثما يكتمل النور فتتضح الحقيقة .

ولم يطل الانتظار . وداهمتني الحقيقة القائلة . لقد انتهى الموسم والاشجار بلا ثمار ..

واعترف انني لم أصدم في حياتي مثلما صدمت تلك المرة .

ولم استطع التفكير وكأنما قد شل عقلي تماما ، وجنحت عائدا وبالنفس مني صراع جبار ... صراع بين النفس والضمير .. ان ضمائرنا هي القوة الوحيدة التي نحتمي باكنافها عند الهزيمة

وصمت صديقي القروى فجأة . وأسند رأسه بين كفيه فقلت له مواسيا :

ـ لعل الله ان يضاعف نصيبك في الموسم القادم .

ولم ينتظر الفتى ليسمع عبارتي فقد نهض وانسل الى الطريق دون ان ينبس ببنت شفة ..

مسكين .. لقد أثرت فيه الصدمة فياليته لم يسمع شيئا عن هذ العناب ولكنها الحياة .

ضربة قاصمة للغلاء

معرض موبليات آسياكا

عمارة الامير عبد الله الفيصل
تحت مبنى شركة الكهرباء (سابقا)

تعرض شركة آسياكا مجموعة من الموبيليات الفاخرة على احدث طراز تباع باسعار لا يمكن منافستها كالتالي :

ريال	
١٠٠٠	فقط الف ريال غرفة نوم كاملة ٨ قطع
١٢٠٠	فقط الف ومائتين ريال غرفة نوم كاملة ٩ قطع
١٤٠٠	فقط الف واربعمائة ريال غرفة نوم كاملة ٩ قطع
٣٠٠٠	فقط ثلاثة آلاف ريال غرفة نوم كاملة فاخرة
٥٠٠	فقط خمسمائة ريال ريال دولاب باربع ضلف
٣٥٠	فقط ثلاثمائة وخمسون ريال دولاب بثلاث ضلف
٢٥٠	فقط مائتين وخمسون ريال دولاب بضلفتين
٢٥٠	فقط مائتين وخمسون ريال سرير باثنين كومودينو
٣٠٠٠	غرفة أكل فاخرة جدا

اكيورا

ماكينة الحلاقة الاتوماتيكية
تطلب من الوكيل الوحيد بالمملكة

المكتب التجارى الوطنى

بناية العمران ـ شعب عامر مكة المكرمة
ومن دكان الشيخ محمد قاسم حريرى
بالمدعى بمكة

تنبيه هام جدا

من شركة سينالكو الالمانية بألمانيا الغربية

تعلن شركة سينالكو الالمانية في دتيمولد ـ المانيا الغربية ـ بان الامتياز الممنوح لمحل عمر محمود دبا ، قد انتهى اجله اعتبارا من ٣١ مارس ١٩٥٨ وان شركة سينالكو قد توقفت عن امداد المحل المذكور بالمواد الخاصة المصنوع بالمانيا بشركة سينالكو خصيصا لمشروبات سينالكو وليمونالكو المشهور .

وتود شركة سينالكو الالمانية أن تؤكد بان مشروب الليموناتوليس من انتاج سينالكو وان لا علاقة له بمشروب الليمونالكو المشهور ، رغم تشابه الاسماء وتعبئته في قوارير مشابهة للقوارير المعبأة فيها مشروب الليمونالكو .

وتحتفظ شركة سينالكو الالمانية بحقها في اتخاذ الخطوات اللازمة للمحافظة على حقوق امتيازها بالماركة المسجلة .

من النقابة العامة للسيارات

لعموم المطوفين والمشائخ والجمهور

تعلن النقابة العامة للسيارات لعموم المطوفين والمشايخ والجمهور انها تلقت من ادارة الحج العامة ما صدر به الامر السامى « بان التصعيد الى عرفات في هذا العام ٧٧ سيكون في رد واحد فقط » ، كما تعلن للعموم انها ستباشر عملية القطع الى عرفات ابتداء من يوم ٧٧/١١/٢٨ . فنرجو المبادرة والمساهمة والتعاون في تشهيل ذلك والمراجعة للقطع من ذلك التاريخ . ولذا اجرى الاعلان .

طراطيع

للاصلاح والنظافة عدوى – مثل عدوى التثاؤب – وان دم – او اى مرض من امراض العدوى السريعة الانتشار ·· وتعريبى فى هذا – او دليل عليه – انك تجد تجاوبا – وتلاحما – وترابطا ·· حين تسكن بيتا حديث الطراز – فى اساسه – وتشييده – لاستكمال ورمه من مكملات الكهرباء – والمياه – وصولها – وتصريفها – والغرس على الطراز المناسب – وحذف الزوائد البلدية – والاتجاه الى تسجيل مشروع حديثه – و ·· و ·

كما انه حين تكون فى مجلس تمت فيه اسباب النظافة · والتنسيق – والترتيب تجد وارعاتيا – ودونا بالمحافظه على كل ما فيه – من نظافة · ونظام – فى حركات وتصرفات – والعكس بالعكس ··

وادلل تدعيما ايجابيا – لما اسلفت – انى نمت فى رحلة مع بعض الاصدقاء وكان احدهم من المولعين المصابين بعادة التفيل ·· والتمخيط ·· والتنحيم – وقذف نتاجه الممجوج فى اقرب مكان ميسر – وبصوت كريه ·

ونزلنا فى فندق من فنادق الدرجة الاولى كل ما فيـه ينطق بالفخامة – والروعة – والذوق – وجمال التنسيق – مع محافظـة نزلائه فى سلوكهم العام – على ما يتفق ·· والوضع – ولم انوان عن ملاحظة – ومراقبـة – صديقنا – وريـق عادة التفيل والتمخيط متشفقا عليه من صعوبة التوفيـق بين الوضع – وبين العادة !!

ودهشى جدا · انه بحكم العدوى ·· احد يستعمل منديله فى حفظ نتاجه العالى! سواء كان فى الغرفة – ام فى الصالون العام – ام فى صالة الطعام – دون حركة – او صـوت – وفى لباقة – ورشاقة ! ومثال عكسى سلبى – على الترابط والعدوى ·· اننا نزلنا فى نفس تلك الرحلة احدى المدن – وكان بها عيد دينى ازدحمت معه المدينه حتى لم نجد فيـه مكانا ملائما لنزولنا – مما اضطرنا الى قبول النـزول فيما لا تنطبق عليه التسميه – نزلا – او فندقا ·· او ؟! وما لا يقبل التصنيف فى الدرجة الخامسـة – او العاشرة – من فنادق العالم – وكان الفراش – عتيقا – وواضح الوساخة – ولامكان فيه لترتيب ·· او نظام – او ذوق ·· ولم ادهش الا انى وبقية الرفاق سبقنا رفيقنا المتفال المخاط فى عادته – فلم تمض برهة وجيزة – حتى كان جزاء محل كذلك – اوساخا كتلك ؟!

فالقاعدة التى يمكن ان استنتجها – ولك كامل الحرية فى استنتاجها معى او رفضها – انك ان شئت بث الاصلاح او تثبيت فرض النظافة – ان تؤسس البداية – او الانمـوذج – اى – « المشك » بلغة الخطاطين – وستجد عدوى الاصلاح والنظافة – منتشرة بحكم الالتزام – والتـرابط والتداعى – فيها – وبينها واليها ؟

اما ان اخذت فى تلاوة – اريد الاصلاح – والنظافة من الايمان ·· مجردة من القدوة والمثل القـائم – فحسبك بح الصـوت – واحتجاج الحنجرة – بدون سميع – او مجيب ··

هو

نخل وجمر

بقلم .. محمد حسين زيدان

تفاءلوا ··

دع القلق وابدأ الحيـاة ، نصيحة لو شاء ناقد ، ان يمخض زبدها ، لوجدها غير صحيحة المعنى ، لعدم توفر الصحة فى المبنى ·· القلق · حـركة فى النفس · ايجابها سلب ضد المخافة ، وجـذب للمحاذرة من الوقوع فى خطر غير منظور ·· وقد يكون مرضـا من رواسب تراكمت فى النفس ، اوعرضا لحادث اصاب ·· لكنه غـير التشاؤم · فلعل الترجمة اتت بالقلق ، مكان التشاؤم ،انسياقا وراء شكوى الناس من القلق الذى رسم خطا عريضا فى نفوس البشر ، حتى لقد حسبوه مرض الحضارة الاول من بين امراضها التى تفشت ، والقلق بعد حركة دافعة ومدافعـة ، وفى نفس الاتجاه ، اما التشاؤم فتثبيط وخمول ، ولو قيل دع التشاؤم وابدأ الحيـاة ، لكان أجـدر بالمراد ·

كنا اكثر الجماعات رضاء ، بالواقع ، واطمئنانا للحيـاة ، واسترخاء لدواعيها ، ليس لان ذلك المطلب الافضل ، او العيشة المثلى · انمـا كان ذلك لانه استنامة لمخدر دغدغ اعصـاب الرجال ، فامات فيهم الطمـوح والحركة ، فانعدم القلق ،وتقلص الامل فى ترقب ما هو افضل · كل مدينة تعيش وحدها ، وكل قبيلة تأكل اختها ·

العدم راحة فى نفوس الاجيال الماضية ، لهذا تغنوا (باليأس احدى الراحتين) ، والحيـاة الزاخرة بالاشياء التى نملكهـا الان ، لكثير من اسباب الخير ، وجليل من الاوضاع ، وعظيم من الثروة ، وكبير من المكانة ··· امة ، ووطنا ، ودولة ، هـذا الامتلاك هو الذى يجعل القلق يساور النفوس ، حذرا من ان يطرأ ما يهز ، او ينقص ، او يؤخر ·

امتلاك اى شىء حتى العنز ، يحمل على الحرص عليه ، ووجود الاشياء لها طابع يبرز فيحدث انفعالا فى نفس الناظر ،والسامع والمالك ، والمقتنى ، وحتى الذى لا يملك لا تفوته نظرة المتفرج · ويحمل على المخافة من ان تمس بما ينقص ، او يشين ، فالقـلق فضيلة فى وجداننا ، وحرص على ما نجد اليوم فى مجتمعنا من ثمرات وجهود ، ان لم تتركـز اليوم ، فسيكون لها شان غدا

فينبغى أن لا نتشـاءم من القلق لنتخذه سبيلا الى التفاؤل متى ما علمنا ان فى قدرتنـا الوقوف على ارجلنا فى أية لحظة اردنا ، لانا نملك العدة للوقوف فى وجه الحوادث والهزات ،ولن تنقصنا عزيمة الرجال ، وصبر الرجال ·

لترتفع الاسعار ،وليشيع النقد الصعب ، فليس هذا بالعـدم المهلك ، وليـسكن غير ذلك ، فسيمكن معالجته ، لان لدينـا القدرة كل القدرة على المعالجة ، بالصبر ، والمكافحة ·

عمر ···

بلغه أن عمرا بن معدى كرب الزبيدى ، قد جاوز الحـد فى معاملته لأميره ·· يدل بصيت بعيد فى الشجاعة ، فى الجاهلية والاسلام ، ويهـز فى يده صمصامته التى بقى ذكرها الى الان · وكتب اليه عمر ، بلغنى ان لديك سيفا اسمه الصمصامة ·· فاعلم ان عندى سيفا اسمه مصمصم ، لو شئت ان اضعه بين لحييك لفعلت ·· فسمع فارس كنده واطاع ··

وهكذا كان عمر رضى الله عنه يخضع القوة الظالمة لايبالى بمن هى فيه ليكون الاعتـدال المؤمن ·· يخضع الاقوياء ، ليقوى الضعفاء، ولتعتدل امور الناس ·

الشوك ، ولا الشك ··

ذكر الاسماء على صفحة الجريدة رشوة ، يقدمها الكاتب يجر بها المذكور أو المذكورين ان أكثر ·· ليقرؤا له ، فهى حرافه يجيدها المحترفون ، لكن الاخ الاستاذ عبد الله عريف قد لا يتقبل هذه الرشوة منى على الاقل ·

فى جريدة حراء (جريدتى المحترمة) عالج الاسـتـاذ موضوعه عن نظام المطبوعات من ناحية احساسه وتجـاربه ، كمتعامل مع النظام ، فاجـاد الشكوى ، وعرض لكثير من الاعتراضات ، كانما المسألة هى فى وجود النظام او عـدم وجوده ، لينفذ ، او لا ينفذ ،او ينطبق على الواقع ، او لا ينطبق

والمسألة فى نظرى كمشاهد لم يظهر له انه تعامل مع هـذا النظام ·· انما تفاعلت مشاعره مع المنظمين والمنتظمين ، فادركت ان الشوك سهل وجـوده · وتسهل ازالته ، بل هـو فى بعض الاحايين محبب الى نفوس لا تبالى المشى عليه ، تسـلك المفازه ، لتفرك فوزا ··

اما الذى لا تسهل ازالته ، فهو الشك ، فى نفوس الافراد والجماعات ، ومن اليهم ، الكاتب لا يطمئن الى ما كتب ، والقارىء يشك فى كل ما يقرأ ،وغيرهما يتحسس الظنه ويفترض سوء القصد ، لانه منفعل بالشك سلفا ، والتشكيك من مفرضين بعد ·

اليقين والثقة :

هما فى حد ذاتهما بناء فى نفس صاحبهما ، وهما وقاية فى نفوس المنظمين والمنتظمين ، اعطنى اليقين فى نفس المنظم ، اعطك الثقة واليقين فى نفس المنتظم ، سواء كان هناك نظام او لم يكن ··

فالشك اسوء ما فى امراضنا الاجتماعية · واليقين علاج لكثير من هذه الامراض ، حتى المادية منها ·

اجابة ··

صديقنا ·· ولا اصرح باسمه الان ، بدوى النشا فى المدينة ، وتعلم معنا ، فكان خيرنا سلوكا وذكاء ، ونجاحا ·· مر يوما فى شارع ·· فلقيه رجل احب ان يسأله ليحرجه ·· منذ متى وانتم فى المدينة ؟ ·· فضحك أبو عبد الرحمن ، وقال اتسأل عن ابى او عن أمى ؟ قال : عنهما أسأل قال اسمع ، ان ابى وجدى هما الاثنان (ابراهيم واسماعيل) رفعا القواعد من البيت فوضعانى حيث ترانى ، وأما امى فقد قذفت بابيها سفينة نوح نحـو مشارف الحجاز ، حتى اسكنها تطوافها جبال فاران ·· جبال مكة ، وولدتنى من نسـل اسماعيل ، فهبنى عدنانيا ، أو قحطانيا ولا تحسبنى غير هذين من هذا الطريق جئتها وسكنتها ولا اعرف بلدا غيرها ، انشرقت أنفيا ظلال الكلأ ، عند بنى عمى حبسنى خليج العـرب ، وان غربت حبسنى البحر الاحمر ، وان تيامنت حبستنى خؤولتى لا اتعدى خليج عـدن ، وان تشاملت لقيت الاجاويد من ابناء عمى ، فهكذا انا ، وهكذا نشأت وسكت السائل · ولم يجرأ بعد احد ان يسأله ··

فلسطين ..

مرت بنا قبل أيام ذكرى أميمة – تحمل بين طياتها صورا شتى عن معانى الكفاح والنضال نحو الحرية التى خاضها شعب عربى مكافح منذ عشر سنوات انهـا فلسطين العزيزة – نعم عشرة سنوات تمضى عليها وهى ترزح بين براثن الاستـعمار وتذوق المذلة من ذئاب بشرية أبو الا ان يبسطو لصوصيتهم فـوق ارض طاهرة · ينبض من كل قطر فيها معنى أسمى من معانى الكفاح والبطولة التى خلدها العرب اشـقاؤها فوق أرض العروبة قديما وحاضرا وسجلوا بذلك صفحات الكفاح نحـو الحرية والقضاء على كل متدخل اجنبى يدنس أرضها النابضـة بالطهر والقدسية

اخى العربى – ها هى فلسطين وطن كل عربى – مضى عليها عشر سنوات وهى لا تزال مستعبدة فقضوا على قسم كبير من أهلها وأبنائها الشرعيين رغم كفاحهم المرير الذى توج صفحة حياتهم بالموت شرفاء فى سبيل الوطن والحرية وقد سجلت دماءهم التى أراقها المستعمر الغـاصب صفحة لا تنسى وستبقى سجلا حافلا يتوج فلسطين الجريحـة المنكوبة ببعثة أمل سيخوضـه ابناؤها وأشقاؤها أبناء العروبة حتى آخر قطرة من دمائهـم · عشرة سـنوات يا أخى ذاقت خلالها فلسطين ولازالت كل أنواع العبودية – لقـد اشتغل ابن صهيون قصورها ومبانيهـا استغلوا حقولها وبساتينهـا النضرة المليئة بالخير والحياة – احالوا البلاد بعد الامن والسكينة الى قطعة تمثل الرعب والارهاب – والقلق الدائم – شردوا أبناءها ونكلوا بهم واحالوا حياتهم بعد الامن والسعادة الى فقر وبؤس وشـقاء – المرض يفتك فى أجسامهم فلا يجدون ما يكافحوه به الا الصبر الذى يختم نهايته بالموت – وهكذا تعيش فلسطين ويعيش أبناؤها الاحـرار بين دوامة مسـتديرة من التشريد والتعذيب والتنكيل – كل هذا يقع على مرأى من رجال السلام فى العالم والصيحات ترتفع ·· والشكاوى تقدم الى مجلس الامن طارقة كلا منها أذنيه فيتجاهل ما يقع ويعطى التباليل والمبررات وهو محق فى ذلك · اذ أن الاغلبية الساحقة التى يمثلها هذا المجلس هى من دول الغرب ومن احتضن اسرائيل وأمدها بالسلاح ووقف بجانبها عند كل صيحة وساندها فى خططها الارهابية ··

أخى العربى · أرجو ان تجند قواك وأن تدافع للقضاء على هذا السرطان الصهيونى الذى شـوه وجه العروبة وبقى طيلة هذه المدة وصمة عار فى جبينها ، ولتذكر دائما ان الله معنا ولا بد للحق ان يظهر وللباطل ان يخفق ·

صالح خسينان
قائد مرور مكه

طرائف..

حفار قبور :

ذهب رجلان الى مقبرة فشاهدا امرأة تبكى ، فسألها الاول :

– لماذا تبكين ؟

فأجابت – أبكى زوجى الذى مات ··

– ماذا كان يشتغل ؟

– حفار قبور

فقال الاول – من حفر حفـرة لأخيه ، نزل فيها ··

اعراب :

***

طلب معلم من أحـد طلاب الصف السـادس الابتدائى أن يعرب له عبارة (مات الرجل) ، فأجاب الطالب :

– مات فعل ماض مبنى على فتح القبر ، والرجل فاعل مرفوع على النعش ··

الامل المضـاع

يا هند يا امل المضـاع — لا تسـألى اين الشـراع
قد لفه ليـل الصـراع — والحب اغـرى بالوداع
يا هنـد نحن هنا شعاع — نسرى مع الضوء المشاع
ونذوب فى حضن الطبيعة كل حين
يا هنـد كنا يوم كنـا — نورا صـحا حينا ولحنا
بين الخمـائل كم جلسنا — والنسم يعـزف كل مغنى
يرتل الوجـدان فنـا — والحس يفهم منه معنـى
كنا نرى اشباح فى ركب السنين
يا هند لا تسـتسلمى — لليـاس او تتظلمى
لا زال حبـك فى دمى — يذكو كامس المضـرم
واليوم فى العهـد الجديد — عهد النضال مع الوجود
بعد التغرب والجحـود — وتدله القلب العميـد
اليوم يجمعنا نشـيد — وفم الزمان له يعيـد
يا هند ان غـدر الزمان — وتعـددت نذر الهوان
لن نسـتكين ولن نهـان — فنحن ارباب السـنان
ان كان امس دجى ونـام — فغـد بشـارات الأنام
يصـحو ويجتاح الظـلام — ويضـج فى الناس النيام
ويزعزع الارض العقـام — حتى يعم صـدى السهام
فى الكوخ فى جوف التراب — فى القصر فى دنيا الضباب
شارات تذكو فى انسياب — من سورة الدم والشـباب
والنار واللهب المـذاب — وبكل افق اضـطـراب
يزور ويثار من اعادى المسلمين
فى الشرق فى أقصى الديار — ثورات تسـخو بالدمار
تقضى على مهد الشـرار — وتبدد الظلم المثـار
(صهيون) تصبح فى اندثار — والليل يدركه النهـار
فتزل بالطغيان اقـدام الجنون
قد ثار فى الكون الضيـاء — وتطـيرت نجم المسـاء
والشمس تبزغ كالقضـاء — والبدر يصرخ بالمسـاء
حتى غدا الفلك المضـاء — يرمى باحقـاد العـداء
ويبعثر الاشـلاء فى أيدى المنون
والريح تزار فى الفـلا — تدعو الى واد العـدا
وتهب بالنقم الصـبا — تجتـاح اسباب الضنى
والزهر ينفـح بالردى — بمـرارة تدمى الربا
حتى تقض مضاجع المستعمرين
وتفجر النور العظيم على القـرون
حتى يعم السلم والحـق المبـين

متفرقات

العلوم التى تثير المخاوف !

اعـرب الدكتور اديـنـاور مستشار المانيا الغربية عن اعتقاده بانه لن تقع حرب نووية ما بين السنوات العشر والعشرين المقبلة ·· وقد ادلى بهذا الراى فى سياق الخطاب الذى القاه فى الاجتماع السنوى لجمعية العلوم الالمانية فى هانور بالمانيا ··

وصرح الدكتور اونوهان رئيس الجمعية الحائز على جائزة نوبل للعلوم ، صرح بان العـلوم اذ تثير المخـاوف فانها فى الوقت نفسه تثير الاعجاب · وقال ان هناك من الاسباب ما يحمل على الاعتقاد بان العمل يجرى على انشاء مجتمع علمى مثالى ·

من امثال الامم

• اركب النمر ·· لكنك لن تستطيع النزول من فوقه حـين تريد ·

هندى

• قليل المعرفة أسرعهم اجابة

فرنسى

• حرك يدك الى رأسك بسرعة محببا ، ولكن حركها الى جيبك ببطء ·

دانمركى

• أحب جارك ، لكن لا تبح لنفسك القفز من فوق سـور حديقته حين تشاء ·

المانى

PROF. DR J. H. DE HAAS
PROFESSOR OF PAEDIATRICS

حافظوا على صحة أبنائكم
باستعمال الحليب بيبى لاك
الحليب الذى يساعد على نمو الأطفال
الوكيل : صيدلية البترجى الوطنية : جدة
BEBELAC
مكة المكرمة : مخزن الأدوية (فضل الحق) جياد
المدينة المنورة : أبو بكر رزق
Special quality
Bebelac is a milkpowder especially prepared for infant-feeding from fresh fullcream cow's milk, obtained from the world-famous Dutch cows which are completely free from tuberculosis and kept under the most sanitary conditions. This milk is processed with the greatest care and hygiene and is under the continuous supervision of our laboratories.

الباخرة امباير اورويل
S/S EMPIREORWELL

S.S. "EMPIRE ORWELL"
الفخمة السريعة ذات المدخنتين
وزنها القائم ١٨٠٣٥ طن والصـافى ٩٩٣٦ طن
سرعتها ١٦ عقدة فى الساعة
تحتوى على الاماكن الآتيـة
١٤١ سرير درجة أولى ٣٣٨ سرير درجة ثانية ٢١٩٨ درجة ثالثة
٢٦٧٧ المجموع
سوف تغادر جدة الى السويس يوم الاربعاء ١٥ ذو الحجة سنه ١٣٧٧ الموافق ٢ يوليو سـنة ١٩٥٨ وستقبل ركاب لجميع الدرجات ·
احجـزوا تذاكر السـفر من الآن
الوكيل
جـدة – محمد فاضل عبد الله عرب – عمارة حسن بكر – شارع الملك عبد العزيز – تليفون ٢٧٤٢ برقيا : عرب
مكه – محمد فاضل عبد الله عرب – عمارة المفتى – شـارع الغزه – برقيا : عرب ·
الرياض – مكتب فاضل عرب للسياحة – فندق اليمامه – برقيا: فاضل عرب ·
الخبر – مكتب فاضل عرب للسياحة – شارع الامير خالد – تليفون ٤٦ – برقيا : فاضـل عرب ·
المدينة – محمد زين العابدين ضياء – شارع العينيه ·

البنك الاهلي التجاري
THE NATIONAL COMMERCIAL BANK
SAUDI ARABIA
المملكة العربية السعودية
للخدمات المصرفية العالمية
أول وأقدم بنك سعودى صميم
يملكه سعوديون : يديره سعوديون : يقوم بأعماله باللغة العربية
الفروع فى الداخل: جدة – مكة المكرمة – المدينة المنورة – الرياض – الطائف – الخبر – الدمام – الاحساء – جيزان – عرعر – بدنه
الفروع فى الخارج: بيروت : الجمهورية اللبنانية – دمشق : الجمهورية العربية المتحدة – القاهرة : " " " – الحديدة : المملكة المتوكلية اليمنية – عدن : جنوب الجزيرة العربية – فروع تحت التأسيس – الخرطوم : الجمهورية السودانية – حلب : الجمهورية العربية المتحدة – بغداد : المملكة العراقية – عمان : المملكة الاردنية الهاشمية – الكويت : الكويت
جميع امكانيات البنك الواسعة فى خدمة المواطن السعودى
• يتبنى كل مشروع إقتصادى يعود على البلاد بالنفع
• يعمل لإيجاد الشركات التجارية والصناعية والزراعية
• يحرص على الارتفاع بسمعة التاجر السعودى والتجارة السعودية فى الأسواق العالمية
• يعمل على إنماء روح الأدخار والاقتصاد والتجارة لدى المواطن السعودى
• يشجع مشاريع الأعمار من السكن الصغير للأفراد إلى المشاريع الكبرى للهيئات والشركات
• جديد المساعدة لإزالة أى عقبة تمويل تعترض سبيل المنشآت والمؤسسات السعودية
• يرحب بتقديم معلومات موثوقة بها عن أى بيت تجارى أو شركة أو مصنع فى العالم
مراسلون ووكلاء فى جميع انحاء العالم
وفى برنامج البنك فروع أخرى
مشاريع البنك العمرانية

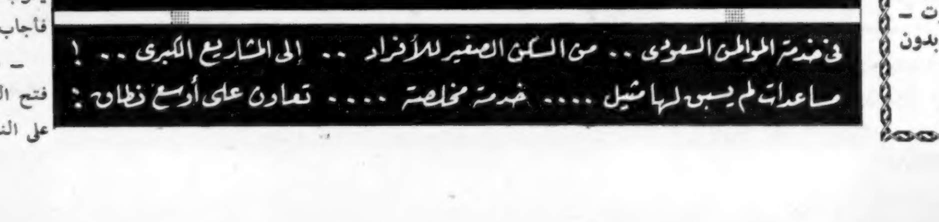

فى خدمة المواطن السعودى .. من السكن الصغير للأفراد .. إلى المشاريع الكبرى .. !
مساعدات لم يسبق لها مثيل .... خدمة مخلصة .... تعاون على أوسع نطاق :